

CAVIUS NO

RØYK VARSLER

Kommersiell referanse: Cavius 2007-003
Utviklet av CAVIUS

VENNLIGST LES BRUKERVEILEDNINGEN NØYE FØR INSTALLASJON, OG OPPBEVAR TIL SENERE BRUK!

Cavius røykvarsleren er designet for private hjem, hytter, bobiler og campingvogner.

Teknisk informasjon:

Type alarm: Cavius røykvarsler er en optisk røykvarsler.

Alarmsignal: Alarm-modus indikeres med en serie gjentatte pipelyder. Minimum lydnivå er 85 dB på 3 meters avstand.

Batteri: Drives av et ikke-utskiftbart 3V CR123 lithium-batteri med en forventet levetid på 10 år (følger med).

VIKTIG: Batteriet kan ikke byttes. Bytt røykvarsleren hvis batteriet er defekt.

Lavt batterisignal:

LED-dioden blinker og en kort pipelyd høres hvert 48. sekund når batteriet nærmer seg slutten av levetiden. Varsleren vil angi lavt batterisignal i minst 30 dager. Det anbefales å bytte røykvarsleren etter ti år eller hvis varsleren ikke fungerer. Varsleren fungerer ikke med mindre den er festet i takbraketten. Test alltid varsleren etter å ha festet den på takbraketten (vent noen sekunder før den testes).

Plassering:

Røykvarsleren er designet for å bli montert i tak eller på vegg. Røykvarsleren skal monteres minst 50 cm fra vegg, minst én røykvarsler per etasje, og maks. avstand mellom røykvarslerne bør ikke overstige 10 meter.

Alarmsignal: Røykvarsleren har både visuell og akustisk varsling. I normal overvåkning vil LED-dioden blinke hvert 48. sekund for å angi normal funksjon. I alarm-modus vil LED-dioden blinke hurtig og varsleren avgi et repeterende pipesignal for å varsle de som befinner seg i nærheten.

Hysj-funksjon: Ved utilsiktet eller falsk alarm, trykk på knappen på toppen av varsleren. Varsleren blir da hysjet i 10 minutter og vil deretter gå automatisk tilbake til normal overvåkning.

Vedlikehold: Røykvarsleren bør støvsuges én gang i kvartalet, og den kan tørkes av med en lett fuktet klut. (Ikke forsøk å åpne varsleren). Test varsleren minst én gang i kvartalet, ved å trykke på testknappen. Varsleren vil da utføre en selvtest og avgi en høy alarmtone.



De viktigste stedene å installere røykvarslerer:

- Installer røykvarsler mellom mulige brannkilder og soverom.
- Installer røykvarsler i hver etasje av boligen, i ganger og øverst i trappeløp
- Røykvarslerer bør også monteres i hvert rom, spesielt soverom og oppholdsrom.
- Monter røykvarsleren slik at den enkelt kan testes og tas ned for vedlikehold.

Flere røykvarslerer gir økt sikkerhet.

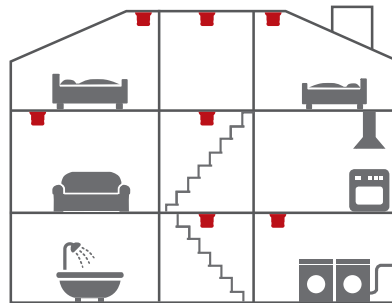

■ Minimum

Installasjon av alarm:

1. Løsne røykvarsleren fra takbraketten ved å vri mot klokken. Bruk takbraketten til å merke skruhellene i taket. Bruk vedlagte skruer og plugg for å feste takbraketten. Når takbraketten er installert i taket, fest varsleren ved å vri med klokken.

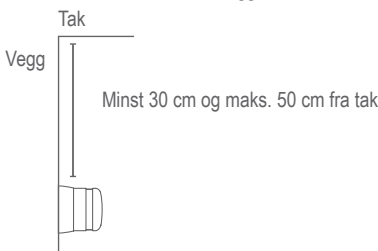

Merk skruhell med penn

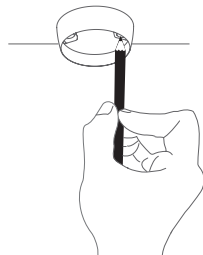

Bruk vedlagte skruer og plugg til installasjonen

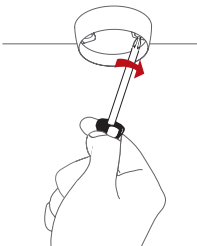

2. Etter at varsleren er montert, test den ved å trykke på testknappen på toppen av varsleren. Enn høy alarmtone høres.

Vennligst merk: Produktetiketten må ikke fjernes, da den inneholder viktig informasjon om produktet.

Områder der røykvarslerer ikke bør installeres:

- Nære lufteventiler eller vifter.
- Nærmere enn 1.5 meter fra lysrør, transformatorer, lysspotter etc.
- Rett utenfor bad og vaskerom der fuktig luft kan forårsake feilalarmer.
- I støvete rom
- Øverst i et høyt, spisst tak, i takhjørner, eller nærmere enn 50 cm fra vegg.
- I rom der temperaturen er lavere enn +4 °C eller høyere enn 38 °C.
- På kjøkken, garasjer, bad, vaskerom, eller for nær ildsteder; områder der enten damp, gasser eller røyk normalt kan forekomme.

Feilsøking: Hvis røykvarsleren går i alarm uten tydelig årsak, kan mulig årsak være:

- Støvpartikler i røykkammeret kan forårsake feilalarm. Forsøk å støvsuge nettingen på sidene på laveste styrke.
- Høy fuktighet / kondens eller raske temperatur forandringer kan forårsake feilalarm.
- Stekeos fra matlaging kan også forårsake feilalarm.

Hvis røykvarsleren ikke virker når du trykker på testknappen, er årsaken sannsynligvis at batteriet er defekt. Røykvarsleren må da byttes ut.

Annen informasjon:

Ikke mal røykvarsleren.

Følg alltid lokale og nasjonale forskrifter, samt råd fra ditt forsikringselskap vedrørende installasjon av røykvarslerer.

Kassering: Både røykvarsleren og batteriet er EE-avfall. Levér røykvarslerer på nærmeste returstasjon.

CE¹⁸

0333

EN 14604:2005 + AC :2008
DoP no.: 2007-002

Last ned DoP dokument: www.cavius.com



CE-merket som er festet til dette produktet bekrefter at det samsvarer med de europeiske direktivene som gjelder for produktet, i særdeleshet samsvar med de harmoniserte spesifikasjonene til standard EN 14604 knyttet til forskrift om omsetning og dokumentasjon av produkter til byggverk 305/2011.

Alle rettigheter forbeholdt: CAVIUS Aps er ikke ansvarlig for eventuelle feil som måtte finnes i denne brukerveiledningen. CAVIUS Aps forbeholder seg retten til å endre produktet, programvaren og / eller spesifikasjoner uten varsel, og CAVIUS Aps forplikter seg ikke til å oppdatere informasjonen i dette dokumentet. Alle merkevarer i dette dokumentet er det respektive selskapets eiendom. Opphavsrett / Copyright © CAVIUS Aps

Utviklet av CAVIUS Aps Julsøvej 16, DK-8600
Produsert i P.R.C.

127407rev1